



Ταχ. Δ/ση : Παν/πολη Ρεθύμνου

Πληροφ. : Μαμαλάκης Γ.
Τηλ. : 2831077997
Email : mamalakis@admin.uoc.gr
Ιστοσελίδα : https://www.uoc.grΡέθυμνο, 22/05/2024
Α.Π. : 10548

Προς : Κάθε ενδιαφερόμενο

ΠΡΟΣΚΛΗΣΗ ΕΚΔΗΛΩΣΗΣ ΕΝΔΙΑΦΕΡΟΝΤΟΣ (ΕΠΑΝΑΠΡΟΚΗΡΥΞΗ)
ΓΙΑ ΤΗΝ ΑΠΟΨΙΛΩΣΗ ΤΟΥ ΠΕΡΙΒΑΛΛΟΝΤΟΣ ΧΩΡΟΥ (ΠΕΡΙΠΟΥ 65 ΣΤΡΕΜΜΑΤΑ) ΚΑΙ
ΤΟΝ ΚΑΘΑΡΙΣΜΟ ΤΟΥ ΔΑΣΙΚΟΥ ΟΔΙΚΟΥ ΔΙΚΤΥΟΥ (ΜΗΚΟΥΣ 3,5 ΧΙΛΙΟΜΕΤΡΩΝ ΜΕ
ΜΗΧΑΝΙΚΑ ΜΕΣΑ) ΤΗΣ ΠΑΝΕΠΙΣΤΗΜΙΟΥΠΟΛΗΣ ΡΕΘΥΜΝΟΥ ΓΙΑ ΤΟ 2024
(ύψους 15.000,00 € συμ/νου Φ.Π.Α. 24%)

Αναθέτουσα Αρχή:	Πανεπιστήμιο Κρήτης
Κωδικός Ηλεκτρονικής Τιμολόγησης Αναθέτουσας Αρχής	4310
ΚΑΕ:	0899
Απόφαση Ανάληψης Υποχρέωσης 231/2024	Αρ. Πρωτ. 10242/20-05-2024 (ΑΔΑ: 9ΣΣ2469Β7Γ-ΑΨΙ, ΑΔΑΜ : 24REQ014783051 2024-05-20)
CPV :	[90522400-6] – Καθαρισμός και επεξεργασία εδάφους
Κριτήριο Ανάθεσης:	Πλέον συμφέρουσα από οικονομική άποψη προσφορά βάσει τιμής μόνο, τηρουμένων των τεχνικών προδιαγραφών
Προϋπολογισθείσα δαπάνη:	15.000,00€
Καταληκτική ημερομηνία υποβολής προσφορών:	ΠΕΜΠΤΗ 30-05-2024 ΚΑΙ ΩΡΑ 14:00
Διάρκεια ισχύος προσφορών:	120 ημερολογιακές ημέρες από την επομένη της διενέργειας του διαγωνισμού

1. ΑΝΤΙΚΕΙΜΕΝΟ ΤΗΣ ΥΠΟ ΑΝΑΘΕΣΗ ΠΡΟΜΗΘΕΙΑΣ/ΥΠΗΡΕΣΙΑΣ/ΕΡΓΟΥ ΚΑΙ
ΠΡΟΫΠΟΛΟΓΙΣΜΟΣ

Το Πανεπιστήμιο Κρήτης προβαίνει σε δημόσια πρόσκληση εκδήλωσης ενδιαφέροντος για την «Αποψίλωση του περιβάλλοντος χώρου (περίπου 65 στρέμματα) και τον καθαρισμό του δασικού οδικού δικτύου (μήκους 3,5 χιλιομέτρων με μηχανικά μέσα) της Πανεπιστημιούπολης Ρεθύμνου για το 2024».

Ο συνολικός προϋπολογισμός ανέρχεται στο ποσό των 15.000,00€, συμ/νου Φ.Π.Α. (12.096,77€+2.903,23€ ΦΠΑ 24%=15.000,00€) και θα βαρύνει τις πιστώσεις του ΤΠ, ΚΑΕ 0899.01

Η παρούσα πρόσκληση θα δημοσιευθεί στην ιστοσελίδα του Πανεπιστημίου Κρήτης στην ηλεκτρονική διεύθυνση: <http://www.uoc.gr>, στο μητρώο συμβάσεων ΚΗΜΔΗΣ.

2. ΠΕΡΙΕΧΟΜΕΝΟ ΚΑΙ ΥΠΟΒΟΛΗ ΠΡΟΣΦΟΡΩΝ

Δικαίωμα συμμετοχής επί ποινή αποκλεισμού θα έχουν, φυσικά πρόσωπα και εταιρίες που ασχολούνται με χωματουργικές ή γεωπονικές ή εργασίες οδοποιίας κ.α. και εκδίδουν τιμολόγιο (έναρξη εργασιών 6 μήνες πριν την ημερομηνία του διαγωνισμού τουλάχιστον) που θα αποδεικνύεται με την προσκόμιση βεβαίωσης εγγραφής στο μητρώο οικείου επιμελητηρίου (εμπορικό ή τεχνικό ή νομαρχιακό).

Υπεύθυνη δήλωση του Ν.1599/1986 του υποψήφιου Αναδόχου επί ποινή αποκλεισμού με την οποία :

- Θα αποδέχεται πλήρως όλους τους όρους της διακήρυξης και των παραρτημάτων της.
- Θα βεβαιώνει ότι διαθέτει ή μπορεί να διαθέσει τον απαραίτητο μηχανικό εξοπλισμό (π.χ GRADER, φορτωτής, φορτηγά κ.λ.π.) και θα τον αναγράφει.
- Θα βεβαιώνει τη νομιμότητα και την καταλληλότητα του προσωπικού που απασχολεί για την εκτέλεση των εργασιών και ότι θα έχει την αποκλειστική ευθύνη για την τήρηση των απαιτούμενων μέτρων για την ασφάλεια του προσωπικού του και την ύπαρξη καταλλήλων Μέσων Ατομικής Προστασίας και εργαλείων και φέρει ακέραια την ευθύνη για τυχόν ατύχημα του προσωπικού του και οποιουδήποτε άλλου που ευρίσκεται στο χώρο εργασιών του (Καθηγητές, Φοιτητές, εργαζόμενοι του Π.Κ. κ.α.). Τυχόν εργαλεία, όργανα και εν γένει μέσα, τα οποία θα απαιτηθούν θα προσκομίσει και διαθέσει με δική του δαπάνη. Επίσης θα φέρει ακέραια την ευθύνη πρόκλησης ζημιών στις εγκαταστάσεις του Π.Κ. όπως καταστροφή τμημάτων του αρδευτικού δικτύου, σπάσιμο φρεατίων κ.λπ. και θα προβαίνει άμεσα στην αποκατάστασή τους.
- Θα δηλώνεται ότι θα λαμβάνονται όλα τα απαραίτητα μέτρα περιβαλλοντικής διαχείρισης κατά την εκτέλεση της σύμβασης.
- Θα δηλώνεται ότι μέχρι και την ημέρα υποβολής της προσφοράς του, δεν βρίσκεται σε μία από τις καταστάσεις των άρθρων 73 και 74 του Ν. 4412/2016 για τις οποίες αποκλείεται ή μπορεί να αποκλεισθεί.
- Θα δηλώνεται ότι εφόσον του ζητηθεί, θα προσκομίσει όλα τα αποδεικτικά των παραπάνω στοιχείων έγγραφα.
- Το Πανεπιστήμιο Κρήτης δύναται να ζητήσει από τους προσφέροντες, σε οποιοδήποτε σημείο κατά τη διάρκεια της διαδικασίας, όλα ή ορισμένα από τα δικαιολογητικά του άρθρου 80 του Ν. 4412/2016 ως απόδειξη της μη ύπαρξης λόγων αποκλεισμού.

Οι υποψήφιοι θα πρέπει, επί ποινή αποκλεισμού, να προσκομίσουν αποδεικτικό φορολογικής, ασφαλιστικής ενημερότητας και ποινικό μητρώο η ισχύς των οποίων πρέπει να καλύπτει την ημερομηνία διενέργειας του διαγωνισμού.

Οι υποψήφιοι ανάδοχοι θα πρέπει επί ποινή αποκλεισμού να προσκομίσουν βεβαίωση της Τεχνικής Υπηρεσίας του Ιδρύματος, στην οποία θα αναγράφεται ότι ο υποψήφιος ανάδοχος ή εξουσιοδοτηθείς εκπρόσωπός με θεωρημένο το γνήσιο της υπογραφής του και επαγγελματική συνάφεια με το αντικείμενο του διαγωνισμού, έχει λάβει γνώση των τοπικών συνθηκών της προμήθειας υπηρεσιών. Οι υποψήφιοι ανάδοχοι ή οι εξουσιοδοτηθέντες εκπρόσωποί τους, θα μπορούν να λάβουν γνώση των συνθηκών, κατόπιν συνεννόησης με τον αρμόδιο υπάλληλο της Τεχνικής Υπηρεσίας κατά τις εργάσιμες ημέρες και ώρες, δύο (2) ημέρες τουλάχιστον, πριν από την ημέρα κατάθεσης της προσφοράς (τηλ. Επικοινωνίας 2831077719, 2831077747).

Κλειστός φάκελος με την ένδειξη «ΟΙΚΟΝΟΜΙΚΗ ΠΡΟΣΦΟΡΑ» ο οποίος περιλαμβάνει απαραίτητα και επί ποινή αποκλεισμού συμπληρωμένο το ΕΝΤΥΠΟ ΟΙΚΟΝΟΜΙΚΗΣ ΠΡΟΣΦΟΡΑΣ όπως δίνεται παρακάτω:

A/A	Τύπος	Μον. Μέτρ.	Ποσότ.	Τιμή Μον. €	Κόστος €
1	Υπηρεσίες αποψίλωσης του περιβάλλοντος χώρου (περίπου 65 στρέμματα), καθαρισμός συντήρηση του δασικού οδικού δικτύου (μήκους 3,5 χιλιομέτρων με μηχανικά μέσα) της Πανεπιστημιούπολης Ρεθύμνου, για το έτος 2024.	Υπηρ.	1		
ΑΘΡΟΙΣΜΑ					
ΦΠΑ				24,00%	
ΤΕΛΙΚΟ ΣΥΝΟΛΟ					

Στην τιμή συμπεριλαμβάνονται όλες οι υπηρεσίες, η μεταφορά των προϊόντων αποψίλωσης και καθαρισμού σε εγκεκριμένο χώρο εκτός της Πανεπιστημιούπολης.

Οι προσφορές κατατίθενται μέχρι και την **Πέμπτη 30/05/2024 και ώρα 14:00** στο Τμήμα Πρωτοκόλλου, Κτήριο Β1, 1^{ος} όροφος του Πανεπιστημίου Κρήτης, (Πανεπιστημιούπολη Ρεθύμνου – Γάλλου). Οι προσφέροντες μπορούν να καταθέτουν την προσφορά τους στην ως άνω διεύθυνση προσωπικώς ή με εκπρόσωπό τους και ταχυδρομικώς.

Αναλυτικά τα είδη της προμήθειας και οι ζητούμενες ποσότητες, καθώς και οι τεχνικές προδιαγραφές, αναφέρονται στο **ΠΑΡΑΡΤΗΜΑ με τις τεχνικές προδιαγραφές** που ακολουθεί.

Χρόνος παράδοσης : Η διάρκεια της σύμβασης υπολογίζεται για εξήντα (60) ημέρες από την υπογραφή της.

Σε κάθε περίπτωση η οικονομική προσφορά, δεν θα πρέπει να υπερβαίνει την προϋπολογισμένη δαπάνη

Η ανάθεση θα γίνει για το σύνολο των προσφερόμενων υπηρεσιών στην εταιρεία με την πλέον συμφέρουσα από οικονομική άποψη προσφορά βάσει της τιμής, που πληροί τις τεχνικές προδιαγραφές του Παραρτήματος.

Προσφορά που καταλήγει σε συνολική τιμή συμπεριλαμβανομένου του Φ.Π.Α. μεγαλύτερη του προϋπολογισμού του διαγωνισμού απορρίπτεται ως απαράδεκτη.

Σε περίπτωση που από την προσφορά δεν προκύπτει με σαφήνεια η προσφερόμενη τιμή, η προσφορά απορρίπτεται ως απαράδεκτη. Ομοίως σε περίπτωση που η προσφορά παραλείπει τιμές ή περιλαμβάνει αντιφατικά στοιχεία τιμών που καθιστούν την προσφορά ανεπίδεκτη εκτίμησης ή καταλείπει αμφιβολία ως προς την προσφερόμενη τιμή.

Προσφορές που θα περιλαμβάνουν σχόλια, αιρέσεις, ή όρους θα θεωρηθούν ως επιφυλάξεις επί των όρων του Διαγωνισμού και θα απορριφθούν.

3. ΙΣΧΥΣ ΤΩΝ ΠΡΟΣΦΟΡΩΝ

Οι προσφορές ισχύουν και δεσμεύουν τους συμμετέχοντες επί εκατόν είκοσι (120) ημερολογιακές ημέρες από την επομένη της διενέργειας του διαγωνισμού. Προσφορά που ορίζει μικρότερο χρόνο ισχύος απορρίπτεται ως απαράδεκτη.

Η ανακοίνωση επιλογής αναδόχου μπορεί να γίνει και μετά τη λήξη της ισχύος της προσφοράς, δεσμεύει όμως τον υποψήφιο ανάδοχο μόνο εφόσον αυτός την αποδεχθεί. Σε περίπτωση άρνησης του επιλεχθέντος, η ανάθεση γίνεται στον δεύτερο κατά σειρά επιλογής.

4. ΑΞΙΟΛΟΓΗΣΗ ΤΩΝ ΠΡΟΣΦΟΡΩΝ- ΑΝΑΘΕΣΗ

Το κριτήριο ανάθεσης είναι η πλέον συμφέρουσα από οικονομική άποψη προσφορά βάσει τιμής μόνο, τηρουμένων των τεχνικών προδιαγραφών.

Σε περίπτωση ύπαρξης περισσότερων της μίας αποδεκτών ισότιμων προσφορών, η ανάθεση γίνεται με κλήρωση μεταξύ των υποψήφιων αναδόχων που μειοδότησαν, σύμφωνα με τα οριζόμενα στις διατάξεις του αρ. 90 του Ν. 4412/2016 (ΦΕΚ Α'147).

Επιπλέον η Αναθέτουσα Αρχή, διατηρεί το δικαίωμα για ματαίωση της διαδικασίας και την επανάληψή της με τροποποίηση ή μη των όρων. Οι συμμετέχοντες δεν έχουν καμιά οικονομική απαίτηση σε τέτοια περίπτωση.

Μετά τη κοινοποίηση της σχετικής απόφασης ανάθεσης, ο ανάδοχος που θα επιλεγεί, θα κληθεί να υπογράψει σχετική σύμβαση με το Πανεπιστήμιο Κρήτης προσκομίζοντας τα απαιτούμενα δικαιολογητικά.

Ο οικονομικός φορέας ο οποίος θα επιλεγεί να του ανατεθεί η σύμβαση είναι υποχρεωμένος μετά από αίτημα της Αναθέτουσας Αρχής, να προσκομίσει προς απόδειξη της μη συνδρομής των λόγων αποκλεισμού από διαδικασίες σύναψης δημοσίων συμβάσεων των παρ.1 και 2 του άρθρου 73 του Ν.4412/2016, τα παρακάτω δικαιολογητικά:

- α. **Απόσπασμα ποινικού μητρώου** (Η υποχρέωση αφορά ιδίως: αα) στις περιπτώσεις εταιρειών περιορισμένης ευθύνης (Ε.Π.Ε.) και προσωπικών εταιρειών (Ο.Ε. και Ε.Ε.), τους διαχειριστές, ββ) στις περιπτώσεις ανωνύμων εταιρειών (Α.Ε.), τον Διευθύνοντα Σύμβουλο, καθώς και όλα τα μέλη του Διοικητικού Συμβουλίου), ή εναλλακτικά υπεύθυνη δήλωση που να δηλώνεται ότι δεν συντρέχουν οι λόγοι αποκλεισμού της παρ. 1, του άρθρου 73 του Ν.4412/2016 (εκ μέρους του οικονομικού φορέα σε περίπτωση φυσικού προσώπου ή σε περίπτωση νομικού προσώπου την υποβολή αυτής εκ μέρους του νομίμου εκπροσώπου)
- β. **Φορολογική ενημερότητα**
- γ. **Ασφαλιστική ενημερότητα**
- δ. **Νομιμοποιητικά έγγραφα και παραστατικά εκπροσώπησης**

5. ΠΛΗΡΩΜΗ

Η πληρωμή των υπηρεσιών θα γίνει άπαξ μετά την παραλαβή τους από την ορισθείσα επιτροπή. Θα γίνεται σε Ευρώ, βάσει του τιμολογίου του αναδόχου, στο οποίο θα αναγράφεται ο αριθμός πρωτοκόλλου της Σύμβασης, με την προσκόμιση των νόμιμων παραστατικών και δικαιολογητικών που προβλέπονται από τις ισχύουσες διατάξεις κατά το χρόνο πληρωμής, καθώς και κάθε άλλου δικαιολογητικού που τυχόν ήθελε ζητηθεί από τις αρμόδιες υπηρεσίες που διενεργούν τον έλεγχο και την πληρωμή.

Από την πληρωμή παρακρατούνται οι ισχύουσες κάθε φορά νόμιμες κρατήσεις καθώς και φόρος εισοδήματος επί της καθαρής αξίας του τιμολογίου.

- Γενικές πληροφορίες μπορούν να παίρνουν οι ενδιαφερόμενοι όλες τις εργάσιμες ημέρες και ώρες των Δημοσίων Υπηρεσιών από τα γραφεία του Τμήματος Προμηθειών – Κτήριο Β1 και στο τηλ 2831077997 & email mamalakis@admin.uoc.gr (κ. Γεώργιος Μαμαλάκης).
- Για τεχνικές πληροφορίες οι ενδιαφερόμενοι μπορούν να απευθύνονται όλες τις εργάσιμες ημέρες των Δημοσίων Υπηρεσιών, στο τηλ. 2831077747 & email doulger@uoc.gr (κ. Γεώργιος Δουλγεράκης).

**Ο Πρότανης
του Πανεπιστημίου Κρήτης**

Καθηγητής Γεώργιος Κοντάκης



Ρεθύμνο, 14-05-2024

Τμήμα : Συντήρησης & Αξιοποίησης
Περιβάλλοντος Χώρου Δ.Τ.Ε.Π.Κ
Ταχ. Δ/ση : Πανεπιστημιούπολη Ρεθύμνου, Γάλλου
Πληροφορίες : Γ. Δουλγεράκης Διπλ. Μηχ/γος Μηχ/κός Ε.Μ.Π
Τηλέφωνο : 28310 -77747
E-mail : doulger@uoc.gr

Τεχνικές Προδιαγραφές

για την αποψίλωση του περιβάλλοντος χώρου (περίπου 65 στρέμματα) και τον καθαρισμό του δασικού οδικού δικτύου (μήκους 3,5 χιλιομέτρων με μηχανικά μέσα) της Πανεπιστημιούπολης Ρεθύμνου, για το 2024.

(CPV 90522400-6) Καθαρισμός και επεξεργασία εδάφους

Δεδομένη θεωρείται η ανάγκη που υπάρχει για αποψίλωση ζωτικών χώρων του Π.Κ. στην Πανεπιστημιούπολη Ρεθύμνου έκτασης 65 στρεμμάτων περίπου, λόγω μεγάλου κινδύνου πυρκαγιάς κατά την επερχόμενη θερινή περίοδο, αλλά και αισθητικής του χώρου. Ταυτόχρονα απαραίτητος είναι και ο καθαρισμός και συντήρηση - αποκατάσταση προσβασιμότητας του δασικού οδικού δικτύου (μήκους 3,5 χιλιομέτρων) της Πανεπιστημιούπολης Ρεθύμνου με μηχανικά μέσα, για την απρόσκοπτη πρόσβαση οχημάτων της Πυροσβεστικής Υπηρεσίας, όπως και ο καθαρισμός περιμετρικά όλων των Π.Φ. και της δεξαμενής πυρόσβεσης του δασικού δικτύου. Επίσης απαραίτητος κρίνεται και ο προσεκτικός καθαρισμός από χόρτα κλαδιά κ.λ.π. όλων των Η/Μ εγκαταστάσεων, όπως πίνακες εξωτερικού φωτισμού, εξωτερικές μονάδες κλιματισμού, δεξαμενές νερού, οικίσκοι Η/Μ εγκαταστάσεων κ.λ.π.

Οι χώροι που θα γίνουν οι εργασίες αποψίλωσης και καθαρισμών φαίνονται στα συνημμένα σχέδια και είναι οι εξής:

- Περιβάλλον χώρος των κτιρίων της Φιλοσοφικής (5,5 στρέμματα περίπου) που αποτελείται από τους χώρους Φ1.1 έως και Φ1.11.
- Περιβάλλον χώρος των κτιρίων ΑΒΓΔ και Εμπορικού Κέντρου (6,0 στρέμματα περίπου) που αποτελείται από τους χώρους Α1.1, Α1.2, Α2.1, Α3.1, Α4.1, Α5.1, Α5.2, Β1.1, Β1.2, Β1.3, Β2.1, Β2.2, Β2.3, Γ1.1, Γ1.2, Γ1.3, Γ1.4, Δ1.1, Δ5.1, Δ5.2.
- Περιβάλλον χώρος του κτιρίου της Βιβλιοθήκης (2,0 στρέμματα περίπου) που αποτελείται από το χώρο ΒΘ1.1.
- Περιβάλλον χώρος του Μεγάλου Αμφιθεάτρου (1,0 στρέμμα περίπου) που αποτελείται από τους χώρους ΑΜ1.1 και ΑΜ1.2.
- Περιβάλλον χώρος του Πανεπιστημιακού Γυμναστηρίου και του Κλειστού Σταθμού Αυτοκινήτων (1,5 στρέμματος περίπου και αποτελείται από τους χώρους Κ1.1 και Κ1.2.
- Περιβάλλον χώρος των κτιρίων της Φοιτητικής Κατοικίας (6,25 στρέμματα περίπου) που αποτελείται από τους χώρους ΦΚ1.1, ΦΚ1.2, και ΦΚ1.3.



- Περιβάλλον χώρος του κτιρίου του Εστιατορίου (3,5 στρέμματα περίπου) που αποτελείται από τους χώρους Ε1.1, Ε1.2, και Ε1.3.
- Περιβάλλον χώρος του κτιρίου ΚΕΜΕ (1,4 στρέμματα περίπου) που αποτελείται από τον χώρο ΚΜ1.
- Περιβάλλον χώρος των διαφόρων πάρκινγκ του χώρου του Π.Κ. που αποτελείται από τους χώρους Π1.1, έως και Π1.10 (αποψίλωση περιμετρικά σε απόσταση 1,5 μέτρου τουλάχιστον από την ασφαλτο όπου είναι δυνατό). Επίσης θα καθαριστούν περιμετρικά σε απόσταση 1,5 μέτρου τουλάχιστον και όλες οι οδοί πρόσβασης, τα πεζοδρόμια, κ.λ.π. εντός του περιμετρικού οδικού δακτυλίου που περιλαμβάνει τις κτηριακές εγκαταστάσεις.
- Περιμετρικός οδικός δακτύλιος (αποψίλωση περιμετρικά σε απόσταση 2,0 μέτρων τουλάχιστον από την ασφαλτο όπου είναι δυνατό) και καθαρισμός του χωματόδρομου (ώστε να είναι προσβάσιμος σε όχημα) που ενώνει τη Βιβλιοθήκη με τη Φιλοσοφική Σχολή (Κτήριο 1).
- Οι χώροι Χ1.1 (11,0 στρέμματα περίπου), Χ1.2 (3,0 στρέμματα περίπου), Χ1.3 (0,7 στρέμματα περίπου), Χ1.4 (5,0 στρέμματα περίπου), Χ1.5 (0,8 στρέμματα περίπου), Χ1.6 (3,5 στρέμματα περίπου), Χ1.7 (3,0 στρέμματα περίπου), Χ1.8 (0,8 στρέμματα περίπου) και Χ1.9 (1,0 στρέμμα περίπου), θα αποψιλωθούν (καθαρισμός και μεταφορά προϊόντων αποψίλωσης).
- Χώροι προς αποψίλωση είναι και ο χώρος νότια του μεγάλου Αμφιθέατρου με ονομασία ΝΧ1 συνολικής έκτασης 1,0 στρέμματος περίπου και ο χώρος ΝΧ2 έκτασης 1,0 στρέμματος επίσης όπως αυτοί απεικονίζονται στα συνημμένα σχέδια.
- Επίσης θα αποψιλωθούν και καθαριστούν περιμετρικά οι 26 Π.Φ. του Δασικού Δικτύου Πυρόσβεσης και η Δεξαμενή Πυρόσβεσης.
- Τέλος θα γίνει ο καθαρισμός και συντήρηση - αποκατάσταση προσβασιμότητας του δασικού οδικού δικτύου (μήκους 3,5 χιλιομέτρων) της Πανεπιστημιούπολης Ρεθύμνου με μηχανικά μέσα, για την απρόσκοπτη πρόσβαση οχημάτων της Πυροσβεστικής Υπηρεσίας.
- Επιπλέον θα αποψιλωθούν χώροι του κτηρίου του εργαστηρίου Αρχαιολογίας στο Ελιδάκι (0,12 στρέμματα περίπου) που φαίνονται στο σχέδιο, και του κτηρίου Ξενία (0,35 στρέμματα περίπου) συμπεριλαμβανομένων και των βορινών κήπων – παρτεριών και Φοινίκων.



Ειδικότερα οι υπηρεσίες που θα εκτελεστούν κάτω από τις εντολές και υποδείξεις της Υπηρεσίας είναι οι παρακάτω :

1. Αποψίλωση και μεταφορά προϊόντων καθαρισμού και αποψίλωσης από τους χώρους του Π.Κ. σε επιτρεπόμενο σημείο σύμφωνα με τη νομοθεσία, εκτός χώρου Π.Κ.
2. Μάζεμα μεγάλων πετρών και άλλων άχρηστων αντικειμένων και απομάκρυνση τους από όλους τους χώρους που έχουν αναφερθεί παραπάνω.
3. Κλάδεμα δένδρων με υπόδειξη της υπηρεσίας
4. Καθαρισμός περιμετρικά πεζοδρομίων, οδών πρόσβασης εντός των κτηριακών εγκαταστάσεων και πάρκινγκ από βράτους, καθώς και καθαρισμός του περιμετρικού δακτυλίου της Πανεπιστημιούπολης κατά 1,5 μέτρο τουλάχιστον από την άσφαλτο όπου είναι δυνατό. Επίσης καθαρισμός του χωματόδρομου που ενώνει τη Βιβλιοθήκη με τη Φιλοσοφική Σχολή (Κτήριο 1), ώστε να είναι προσβάσιμος.
5. Αποψίλωση και καθαρισμός περιμετρικά των 26 Π.Φ. του Δασικού Δικτύου Πυρόσβεσης (αποψίλωση περιμετρικά σε απόσταση 2,00 μέτρων τουλάχιστον όπου είναι δυνατό) και της Δεξαμενή Πυρόσβεσης (αποψίλωση περιμετρικά σε απόσταση 10,00 μέτρων τουλάχιστον).
6. Θα αποψιλωθούν, καθαριστούν, όπου απαιτηθεί- προσεκτικά - από χόρτα κλαδιά κ.λ.π. όλοι οι χώροι Η/Μ εγκαταστάσεων όπως πίνακες εξωτερικού φωτισμού, εξωτερικές μονάδες κλιματισμού, δεξαμενές νερού, οικίσκοι Η/Μ εγκαταστάσεων κ.λ.π.
7. Θα αποψιλωθούν, καθαριστούν, όπου απαιτηθεί- προσεκτικά - από χόρτα κλαδιά κ.λ.π. διάφοροι χώροι μικρής έκτασης που δεν αναφέρονται παραπάνω και δεν φαίνονται στα σχέδια αλλά θα κριθεί απαραίτητο για λόγους ασφάλειας και αισθητικής, τη χρονική στιγμή που θα διενεργείται η αποψίλωση.

Όλοι οι χώροι που θα αποψιλωθούν φαίνονται στα συνημμένα σχέδια δηλαδή χώροι προς αποψίλωση και καθαρισμό, το δασικό οδικό δίκτυο που θα καθαριστεί με μηχανικά μέσα (π.χ. grader), η θέση της δεξαμενής νερού δασικού δικτύου και η θέση των 26 Π.Φ.

ΌΡΟΙ ΣΥΜΜΕΤΟΧΗΣ ΣΤΟ ΔΙΑΓΩΝΙΣΜΟ

- 1) Δικαίωμα συμμετοχής επί ποινή αποκλεισμού θα έχουν, φυσικά πρόσωπα και εταιρίες που ασχολούνται με χωματουργικές ή γεωπονικές ή εργασίες οδοποιίας κ.α. και εκδίδουν τιμολόγιο (έναρξη εργασιών 6 μήνες πριν την ημερομηνία του διαγωνισμού τουλάχιστον) που θα αποδεικνύεται με την προσκόμιση βεβαίωσης εγγραφής στο μητρώο οικείου επιμελητηρίου (εμπορικό ή τεχνικό ή νομαρχιακό).
- 2) Υπεύθυνη δήλωση του Ν.1599/1986 του υποψήφιου Αναδόχου επί ποινή αποκλεισμού με την



οποία :

- a) θα αποδέχεται πλήρως όλους τους όρους της διακήρυξης και των παραρτημάτων της
 - b) θα βεβαιώνει ότι διαθέτει ή μπορεί να διαθέσει τον απαραίτητο μηχανικό εξοπλισμό (π.χ GRADER, φορτωτής, φορτηγά κ.λ.π.) και θα τον αναγράφει.
 - c) θα βεβαιώνει τη νομιμότητα και την καταλληλότητα του προσωπικού που απασχολεί για την εκτέλεση των εργασιών και ότι θα έχει την αποκλειστική ευθύνη για την τήρηση των απαιτούμενων μέτρων για την ασφάλεια του προσωπικού του και την ύπαρξη καταλλήλων Μέσων Ατομικής Προστασίας και εργαλείων και φέρει ανέξω την ευθύνη για τυχόν ατύχημα του προσωπικού του και οποιουδήποτε άλλου που ευρίσκεται στο χώρο εργασιών του (Καθηγητές, Φοιτητές, εργαζόμενοι του Π.Κ. κ.α.). Τυχόν εργαλεία, όργανα και εν γένει μέσα, τα οποία θα απαιτηθούν θα προσκομίσει και διαθέσει με δική του δαπάνη. Επίσης θα φέρει ανέξω την ευθύνη πρόκλησης ζημιών στις εγκαταστάσεις του Π.Κ. όπως καταστροφή τμημάτων του αρδευτικού δικτύου, σπάσιμο φρεατίων κ.λπ. και θα προβαίνει άμεσα στην αποκατάστασή τους.
 - d) Θα δηλώνεται ότι θα λαμβάνονται όλα τα απαραίτητα μέτρα περιβαλλοντικής διαχείρισης κατά την εκτέλεση της σύμβασης.
 - e) Θα δηλώνεται ότι μέχρι και την ημέρα υποβολής της προσφοράς του, δεν βρίσκεται σε μία από τις καταστάσεις των άρθρων 73 και 74 του Ν. 4412/2016 για τις οποίες αποκλείεται ή μπορεί να αποκλεισθεί
 - f) Θα δηλώνεται ότι εφόσον του ζητηθεί, θα προσκομίσει όλα τα αποδεικτικά των παραπάνω στοιχείων έγγραφα.
 - g) Το Πανεπιστήμιο Κρήτης δύναται να ζητήσει από τους προσφέροντες, σε οποιοδήποτε σημείο κατά τη διάρκεια της διαδικασίας, όλα ή ορισμένα από τα δικαιολογητικά του άρθρου 80 του Ν. 4412/2016 ως απόδειξη της μη ύπαρξης λόγων αποκλεισμού.
- 3) Οι υποψήφιοι θα πρέπει, **επί ποινή αποκλεισμού**, να προσκομίσουν αποδεικτικό φορολογικής, ασφαλιστικής ενημερότητας και ποινικό μητρώο η ισχύς των οποίων πρέπει να καλύπτει την ημερομηνία διενέργειας του διαγωνισμού.
- 4) Οι υποψήφιοι ανάδοχοι θα πρέπει **επί ποινή αποκλεισμού** να προσκομίσουν βεβαίωση της Τεχνικής Υπηρεσίας του Ιδρύματος, στην οποία θα αναγράφεται ότι ο υποψήφιος ανάδοχος ή εξουσιοδοτηθείς εκπρόσωπός με θεωρημένο το γνήσιο της υπογραφής του και επαγγελματική συνάφεια με το αντικείμενο του διαγωνισμού, έχει λάβει γνώση των τοπικών συνθηκών της προμήθειας υπηρεσιών. Οι υποψήφιοι ανάδοχοι ή οι εξουσιοδοτηθέντες εκπρόσωποί τους, θα μπορούν να λάβουν γνώση των συνθηκών, κατόπιν συνεννόησης με τον αρμόδιο υπάλληλο της Τεχνικής Υπηρεσίας κατά τις εργάσιμες ημέρες και ώρες, δύο (2) ημέρες τουλάχιστον, πριν από



την ημέρα κατάθεσης της προσφοράς (τηλ. Επικοινωνίας 2831077719, 2831077747).

- 5) Κλειστός φάκελος με την ένδειξη «ΟΙΚΟΝΟΜΙΚΗ ΠΡΟΣΦΟΡΑ» ο οποίος περιλαμβάνει απαραίτητα και επί ποινή αποκλεισμού συμπληρωμένο το ΕΝΤΥΠΟ ΟΙΚΟΝΟΜΙΚΗΣ ΠΡΟΣΦΟΡΑΣ όπως δίνεται παρακάτω:

ΕΝΤΥΠΟ ΟΙΚΟΝΟΜΙΚΗΣ ΠΡΟΣΦΟΡΑΣ					
α/α	Τύπος	Μον. Μέτρ.	Ποσότη.	Τιμή Μον. €	Κόστος €
1	Υπηρεσίες αποφύλωσης του περιβάλλοντος χώρου (περίπου 65 στρέμματα), καθαρισμός συντήρηση του δασικού οδικού δικτύου (μήκους 3,5 χιλιομέτρων με μηχανικά μέσα) της Πανεπιστημιούπολης Ρεθύμνου, για το έτος 2024.	Υπηρ.	1		
ΑΘΡΟΙΣΜΑ					
ΦΠΑ				24,00%	
ΤΕΛΙΚΟ ΣΥΝΟΛΟ					

- 6) Στην τιμή συμπεριλαμβάνονται όλες οι υπηρεσίες, η μεταφορά των προϊόντων αποφύλωσης και καθαρισμού σε εγκεκριμένο χώρο εκτός της Πανεπιστημιούπολης.
- 7) Ο χρόνος παράδοσης των υπηρεσιών ορίζεται σε εξήντα (60) ημερολογιακές ημέρες από την υπογραφή της Σύμβασης.
- 8) Η πληρωμή των υπηρεσιών θα γίνει άπαξ μετά την παραλαβή τους από την ορισθείσα επιτροπή.
- 9) Προσφορά που καταλήγει σε συνολική τιμή συμπεριλαμβανομένου του Φ.Π.Α. μεγαλύτερη του προϋπολογισμού του διαγωνισμού απορρίπτεται ως απαράδεκτη.
- 10) Σε περίπτωση που από την προσφορά δεν προκύπτει με σαφήνεια η προσφερόμενη τιμή, η προσφορά απορρίπτεται ως απαράδεκτη. Ομοίως και σε περίπτωση που η προσφορά παραλείπει τιμές ή περιλαμβάνει αντιφατικά στοιχεία τιμών που καθιστούν την προσφορά ανεπίδεκτη εκτίμησης ή καταλείπει αμφιβολία ως προς την προσφερόμενη τιμή.
- 11) Προσφορές που θα περιλαμβάνουν σχόλια, αιρέσεις, ή όρους θα θεωρηθούν ως επιφυλάξεις επί των όρων του Διαγωνισμού και θα απορριφθούν.
- 12) Οι προσφορές ισχύουν και δεσμεύουν τους συμμετέχοντες επί εκατόν είκοσι (120) ημερολογιακές ημέρες από την επομένη της διενέργειας του διαγωνισμού. Προσφορά που ορίζει μικρότερο χρόνο ισχύος απορρίπτεται ως απαράδεκτη.

Με εκτίμηση

Ο Αναπληρωτής Προϊστάμενος του Τμ. Συντήρησης & Αξιοποίησης
Περιβάλλοντος χώρου Π.Κ.

Γεώργιος Δουλγεράκης
Διπλ. Μηχανολόγος Μηχανικός Ε.Μ.Π.

Τ Π Ο Μ Η Μ Α	
	ΚΤΙΡΙΑ 1-7-8-9 : 5.500 τ.μ
	ΦΟΙΤΗΤΙΚΗ ΚΑΤΟΙΚΙΑ : 6.250 τ.μ
	ΜΕΓΑΛΟ ΑΜΦΙΘΕΑΤΡΟ : 1.000 τ.μ
	ΒΙΒΛΙΟΘΗΚΗ : 2.000 τ.μ
	ΕΣΤΙΑΤΟΡΙΟ : 3.500 τ.μ
	ΣΥΓΚΡΟΤΗΜΑ Α-Β-Γ-Δ ΕΜΠΟΡΙΚΟ ΚΕΝΤΡΟ : 6.000 τ.μ
	ΓΥΜΝΑΣΤΗΡΙΟ, ΓΚΑΡΑΖ : 1.500 τ.μ
	ΧΩΡΟΙ Χ1.1, Χ1.2, Χ1.3, Χ1.4, Χ1.5, Χ1.6, Χ1.7, Χ1.8 : 29.500 τ.μ
	PARKING
	ΝΕΟΙ ΧΩΡΟΙ ΝΧ1, ΝΧ2 : 2.000 τ.μ



24PROC014797846 2024-05-22

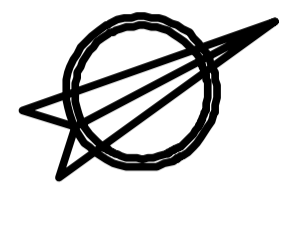
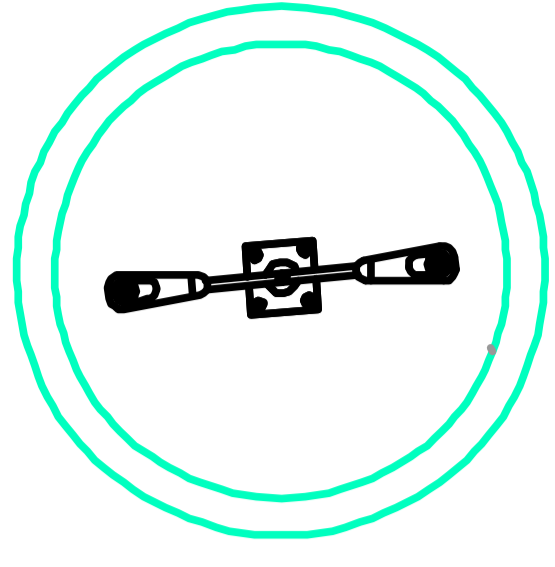

ΥΠΟΜΝΗΜΑ
ΧΧΧΧΧΧΧΧΧΧ
ΧΧΧΧΧΧΧΧΧΧ
ΧΧΧΧΧΧΧΧΧΧ
ΧΧΧΧΧΧΧΧΧΧ
ΧΧΧΧΧΧΧΧΧΧ
ΧΧΧΧΧΧΧΧΧΧ
ΧΧΧΧΧΧΧΧΧΧ
ΧΜ1-1.400Τ.Μ.

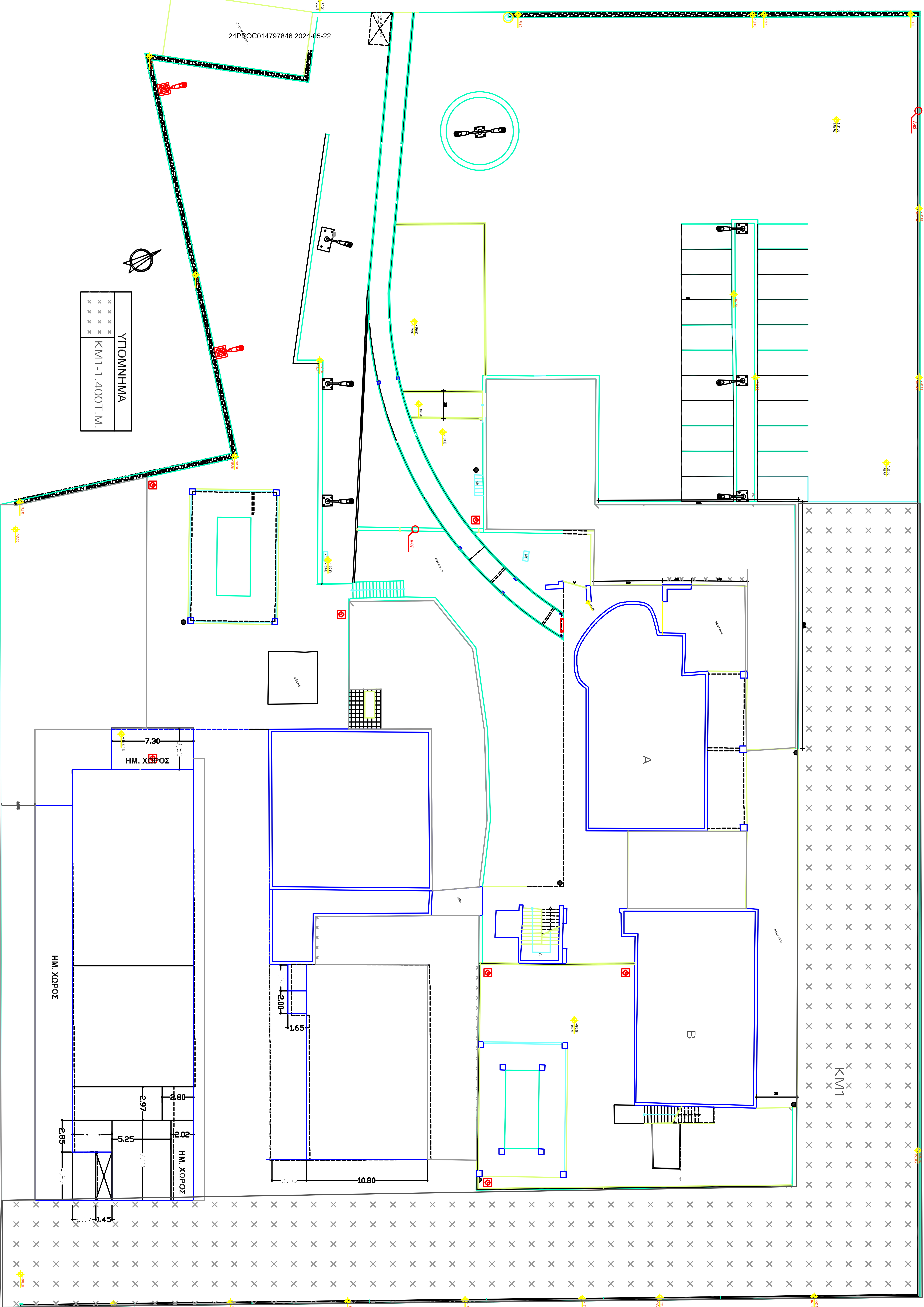

7.30
3.52
HM. ΧΩΡΟΣ

HM. ΧΩΡΟΣ

2.85
4.27
5.25
2.97
2.02
HM. ΧΩΡΟΣ

10.80
2.00
1.65

A

B

KM1

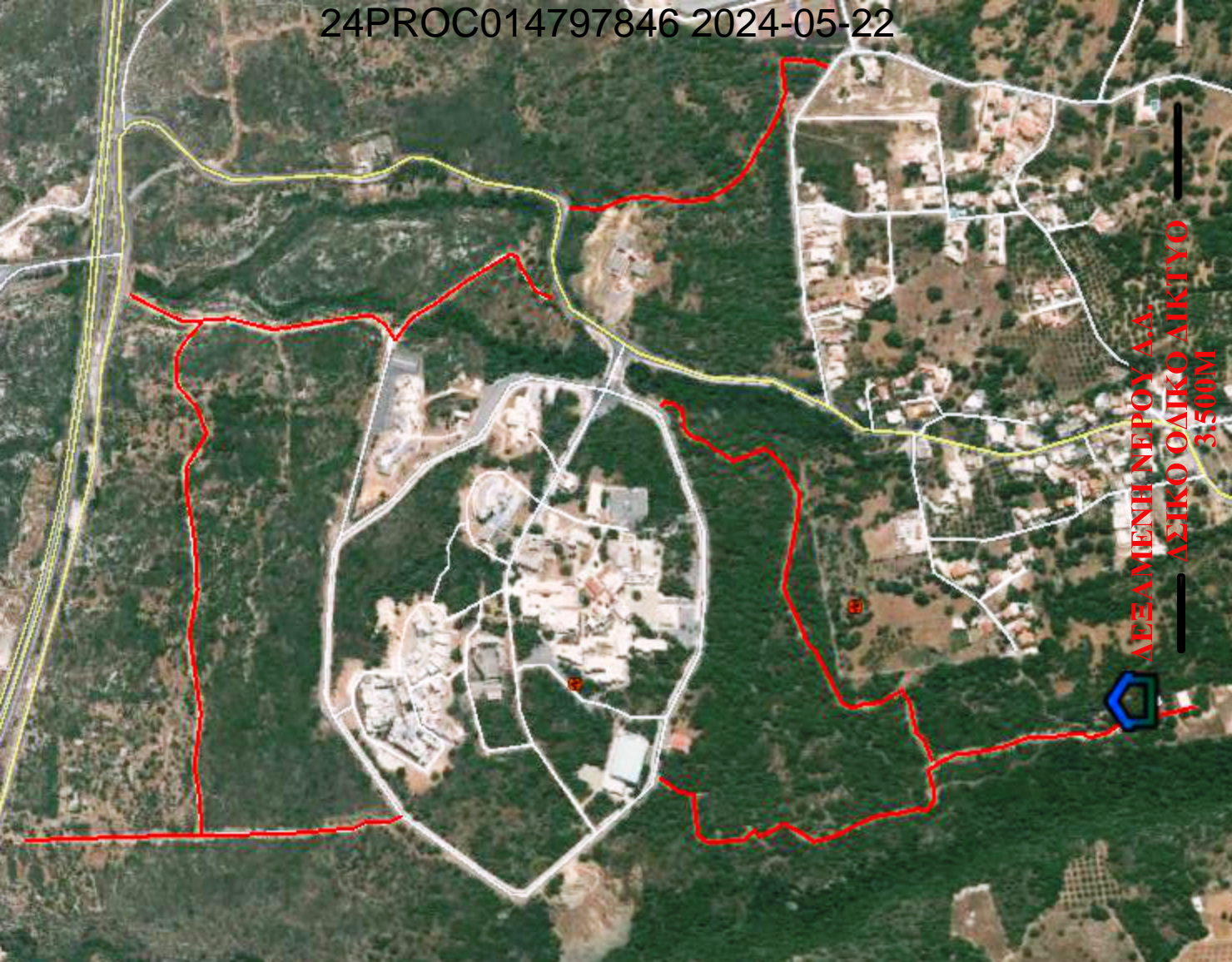

ΔΕΞΑΜΕΝΗ ΝΕΡΟΥ Α.Α.
ΑΣΙΚΟ ΟΔΙΚΟ ΔΙΚΤΥΟ
3.500M







	
Γάλλος Gallos	
1	
10/2011	

απόσταση
 από το σημείο
 στην ηλεκτρολόγιο
 πινακιά εισόδου της
 ΔΕΥΠ
 95 m

ΔΕΞΑΜΕΝΗ
 ΠΥΡΟΣΒΕΣΗΣ
 130μ³



Ξ2 : 100Τ.Μ.

Ξ4 : ΠΑΡΤΕΡΙΑ & ΦΟΙΝΙΚΕΣ

Ξ3 : 50Τ.Μ.

Ξ1 : 180Τ.Μ.